

# Hygieneregeln für Zuschauer\*innen

bei Handballspielen in der KKS Großsporthalle Langenselbold

1. Dauerhaftes Tragen einer **medizinischen Maske**.
2. **Negativnachweis (2G+)** bereithalten. \*
3. Hände regelmäßig **desinfizieren, Abstand halten**.
4. Das Spielfeld darf nicht betreten werden.
5. **Anweisungen** der Hygienebeauftragten **Folge leisten**.
6. Anweisungen der Hinweisschilder folgen.
7. Halle zeitnah nach dem Spiel verlassen.

---

# Hygieneregeln für Spielbeteiligte

bei Handballspielen in der KKS Großsporthalle Langenselbold

Spielbeteiligte sind: Mannschaften, Offizielle, Schiedsrichter, und Kampfgericht

1. **Betreten der Halle durch den entsprechenden Spielereingang erst mit Erlaubnis der Hygienebeauftragten (ca. 45 Min. vor Spielbeginn).**
2. **Negativnachweis (2G+)** bereithalten. \*
3. Tragen eines **Mund-Nasen-Schutzes** beim Kommen & Gehen.
4. Der Zuschauerbereich darf nicht betreten werden.
5. Hände regelmäßig **desinfizieren**.
6. **Anweisungen** der Hygienebeauftragten **Folge leisten**.
7. Anweisungen der Hinweisschilder folgen.
8. Halle und Umkleiden zeitnah nach dem Spiel verlassen.

\*Impf-/Genesenennachweis plus Testnachweis oder Booster-Nachweis; Schüler\*innen bis 18 = 3G (Testheft); Impfung aus medizinischen Gründen nicht möglich = PCR-Test

# **Hygienekonzept für Handballspiele des TV 1886 e.V.** **Langenselbold in der Großsporthalle**

Dieses Hygienekonzept gilt sowohl für die Spiele der Aktiven Mannschaften des TV 1886 e.V. Langenselbolds, als auch für die Jugendspiele der JSG Buchberg in Langenselbold.

## **Hygienekonzept**

Verein: TV 1886 e.V. Langenselbold

Adresse Sporthalle: Großsporthalle Käthe-Kollwitz-Schule  
Ringstraße 55, 63505 Langenselbold

Ansprechperson  
für Hygienekonzept: Marcel Simon (Vorstand Sport)

E-Mail-Adresse: [vs@tv1886.de](mailto:vs@tv1886.de)

Telefonnummer: 06184/901313

Langenselbold, 14.01.2021

Der Vorstand



## Allgemeine Vorüberlegungen

### **Halle**

Die Halle ist unterteilt in zwei Bereiche: Der Spielbereich und der Zuschauerbereich. Der **Spielbereich** umfasst das Spielfeld sowie Kabinentrakte inklusive Umkleiden und Duschen.

Der **Zuschauerbereich** umfasst den Eingangsbereich inklusive Toiletten, Getränke-/Essensausgabe und die Tribüne.

### **Unmittelbar Spielbeteiligte**

Unmittelbar Spielbeteiligte sind die Spieler\*innen, Trainer- und Betreuer\*innen aller Mannschaften, Schiedsrichter\*innen sowie ggf. weitere Offizielle der Vereine, sofern sie am Trainings- und Spielbetrieb der Mannschaften direkt beteiligt sind.

### **Weitere Spielbeteiligte**

Die weiteren Spielbeteiligten sind aktiv Spielbeteiligte, die während des Spiels auf bzw. direkt am Spielfeldrand zum Einsatz kommen und bei denen die Abstandswahrung zu unmittelbar Spielbeteiligten nicht vollständig gewährleistet werden kann. Dabei handelt es sich um das Kampfgericht und - wenn vorhanden - Wischer. Für diesen Personenkreis sind besondere Schutzmaßnahmen vorzusehen. Für passiv Spielbeteiligte, die sich während des Spiels in der Halle bzw. direkt am Spielfeldrand aufhalten, und bei denen der Abstand zu unmittelbar Spielbeteiligten gewahrt werden kann, gelten die bekannten Schutzvorkehrungen und der verpflichtende Einsatz eines Mund-Nasen-Schutzes.

### **Haftbarkeitsausschluss**

Trotz aller Hygienevorkehrungen, welche den gesetzlichen Regelungen sowie den Empfehlungen der Handballverbände genüge tun, kann der TV 1886 e.V. Langenselbold nicht dafür garantieren, dass es zu keiner Infektion im Rahmen eines Handballspiels in der Großsporthalle kommt. Sämtliche Teilnehmende müssen sich diesem Risiko bewusst sein und eine Teilnahme gründlich abwägen.

# Spielbereich (Unmittelbar & weitere Spielbeteiligte)

## 1. Anreise

- Der Zugang von Mannschaften und Schiedsrichtern erfolgt zeitlich bzw. räumlich getrennt. Die Mannschaften dürfen die Halle **erst mit der Erlaubnis der Hygienebeauftragten** betreten.
- Zutritt der Heimmannschaft über den rechten Spielereingang und Nutzung der Kabinen U1 und U2.
- Zutritt der Gastmannschaft über den linken Spielereingang und Nutzung der Kabinen U3 und U4.
- Zutritt der Schiedsrichter und des Kampfgerichts über den linken Spielereingang und Nutzung der Schiedsrichterkabine S1.

## 2. Negativnachweis

- Für den Spielbetrieb gilt ein Negativnachweis nach der **2G+ Regelung**.
- Der Negativnachweis kann für **volljährige Personen** erfolgen über:
  - vollständige Impfung oder
  - genesen (nicht länger als 6 Monate)

und zusätzlich

- Booster-Impfung oder
- getestet, Antigen-Schnelltest (nicht älter als 24 Stunden) oder
- getestet, PCR-Test (nicht älter als 48 Stunden)

Ausnahme:

- Personen, die durch schriftliches ärztliches Zeugnis nachweisen können, dass sie sich aus medizinischen Gründen nicht impfen lassen können, können einen Negativnachweis durch einen PCR-Test (nicht älter als 48 Stunden) erbringen.

- Der Negativnachweis kann für **minderjährige Personen** erfolgen über:
  - vollständige Impfung
  - genesen (nicht länger als 6 Monate)
  - getestet, Antigen-Schnelltest (nicht älter als 24 Stunden)
  - getestet, PCR-Test (nicht älter als 48 Stunden)
  - getestet, Schultestkonzept (unabhängig vom Testzeitpunkt)

- **Schiedsrichter\*innen, das Kampfgericht und Offizielle** (Trainer\*innen, Betreuer\*innen) werden als Arbeitnehmer\*innen betrachtet und können einen Negativnachweis nach der 3G-Regelung erbringen.
- Ein selbst durchgeführter Liantest reicht nicht als Negativnachweis aus. Dieser kann auch nicht vor Ort unter Aufsicht durchgeführt werden.
- Noch nicht eingeschulte Kinder sind von der Negativnachweis-Pflicht ausgenommen.

### **3. Erfassung der Kontaktdaten**

- Die Kontaktdatenerfassung erfolgt über den Spielbericht in nuLiga. Eine separate Erfassung ist nicht erforderlich.

### **4. Kabinen / Räume**

- Der Aufenthalt in den Kabinen und Duschen ist auf ein notwendiges Minimum zu beschränken.
- Die Nutzung der Kabinen nach dem Spiel erfolgt analog zu zur Anreise.
- Die Räumlichkeiten müssen wann immer möglich (vor, während, nach dem Spiel) gelüftet werden (Türen offenlassen).
- Nach jedem Spiel sind die Türgriffe aller genutzten Räumlichkeiten, Toiletten und Bänke in den Umkleiden zu desinfizieren.

### **5. Auswechselbereich / Mannschaftsbänke**

- Der Platz für die Mannschaftsbänke wird größtmöglich gewählt, um eine entsprechende Entzerrung zu schaffen. Dort wo möglich, behalten Spieler sowie Betreuer ihren angestammten Platz auf der Mannschaftsbank.
- Die Mannschaftsbänke sind vor dem Seitenwechsel und nach dem Spiel durch die Heimmannschaft zu desinfizieren.

### **6. Zeitnehmertisch**

- Der Laptop zur Eingabe des elektronischen Spielberichts, das Bedienpult zur Steuerung des Anzeigensystems sowie weitere technische Gerätschaften sind vor und nach dem Spiel zu desinfizieren. Alternativ kann die Tastatur mit Klarsichtfolie abgedeckt werden. Nach jeder Benutzung entfernt die/der Nutzer\*in die Klarsichtfolie und die/der nachfolgende Nutzer\*in legt eine neue Folie über die Tastatur.

- Sofern Desinfektionsvorgaben nur bedingt einzuhalten sind, müssen Zeitnehmer und Sekretär Einweg-Handschuhe tragen.
- Für die Kommunikation des Kampfgerichts mit den Mannschaften, z.B. bei Unstimmigkeiten im Spielgeschehen, müssen weiterhin die Sicherheitsabstände eingehalten werden.

## **7. Wischer**

- Wischer tragen einen Mund-Nasen-Schutz und Einweg-Handschuhe. Der Wischmopp ist nach jedem Gebrauch zu desinfizieren.
- Ist kein Wischer vorhanden, stellt die Heimmannschaft diesen.

## **8. Zeitlicher Ablauf**

### **a) Aufwärmphase**

- Heim- und Gastmannschaft betreten und verlassen das Spielfeld mit Verzögerung bzw. über verschiedene Eingänge.
- Jeder Spieler verfügt über sein eigenes Handtuch, seine eigene Trinkflasche usw.

### **b) Technische Besprechung**

- Es dürfen sich max. vier Personen in der Schiedsrichterkabine aufhalten.
- Die technische Besprechung hat getrennt zu erfolgen: Der/Die Schiedsrichter führen die technische Besprechung nacheinander mit dem Kampfgericht und anschließend den Mannschaftenverantwortlichen der Heimmannschaft und der Gastmannschaft durch.

### **c) Während des Spiels**

- Die Wischer betreten nur auf Anweisung der Schiedsrichter das Spielfeld. Die Spieler halten einen Sicherheitsabstand zu den Wischern ein. Das Wischerpersonal wird vom Hygienebeauftragten des Vereins instruiert.
- Das Time-Out wird unter Einhaltung des Mindestabstands zum Zeitnehmertisch/Kampfgericht vorgenommen.

### **d) Halbzeit**

- Die Halle ist in der Halbzeit nach Möglichkeit über alle Türen und Notausgänge zu lüften.

### **e) Nach dem Spiel**

- Die Abreise hat nach räumlicher und zeitlicher Trennung zügig und analog zur Anreise zu erfolgen.
- Der **Zuschauerbereich** darf zu keiner Zeit betreten werden.
- Das Zusammensein nach dem Spiel ist weder in noch außerhalb der Halle gestattet.

# Zuschauerbereich

## Zuschauer\*innen

### 1. Anzahl an Zuschauer\*innen

- Die **maximale Anzahl von Zuschauenden ist 180.**
- Der Gastmannschaft stehen 45 Plätze zu.
- Der Zugang zur Halle erfolgt abseits dessen nach dem Prinzip „first come first serve“.

### 2. Negativnachweis

- Im Zuschauerbereich gilt ein Negativnachweis nach der **2G+ Regelung.**

- Der Negativnachweis kann für **volljährige Personen** erfolgen über:

- vollständige Impfung oder
- genesen (nicht länger als 6 Monate)

und zusätzlich

- Booster-Impfung oder
- getestet, Antigen-Schnelltest (nicht älter als 24 Stunden) oder
- getestet, PCR-Test (nicht älter als 48 Stunden)

Ausnahme:

- Personen, die durch schriftliches ärztliches Zeugnis nachweisen können, dass sie sich aus medizinischen Gründen nicht impfen lassen können, können einen Negativnachweis durch einen PCR-Test (nicht älter als 48 Stunden) erbringen.

- Der Negativnachweis kann für **minderjährige Personen** erfolgen über:

- vollständige Impfung
- genesen (nicht länger als 6 Monate)
- getestet, Antigen-Schnelltest (nicht älter als 24 Stunden)
- getestet, PCR-Test (nicht älter als 48 Stunden)
- getestet, Schultestkonzept (unabhängig vom Testzeitpunkt)

- Noch nicht eingeschulte Kinder sind von der Negativnachweis-Pflicht ausgenommen.

- Diensthabende Vereinsmitglieder (etwa Wirtschaftsdienste, Kassendienst, Hygienebeauftragte) werden als Arbeitnehmer\*innen betrachtet und müssen einen Negativnachweis nach der 3G-Regelung erbringen.



- Ein selbst durchgeführter Liantest reicht nicht als Negativnachweis aus. Dieser kann auch nicht vor Ort unter Aufsicht durchgeführt werden.

### **3. Erfassung der Kontaktdaten**

- Ob eine Kontaktdatenerfassung für Zuschauende erforderlich ist, ist einsehbar unter [www.tv1886.de/spielbetrieb](http://www.tv1886.de/spielbetrieb).
- Zur Nachverfolgung von möglichen Infektionsketten können die Kontaktdaten jeder teilnehmenden Person auch ohne Verpflichtung freiwillig erfasst werden.
- Die Erfassung kann erfolgen per QR-Code über die Luca-App oder die Corona-Warn-App (Code hängt am Eingang aus). Alternativ können die Kontaktdaten auch schriftlich erfasst werden.

### **4. Einlassmanagement**

- Alle Teilnehmer\*innen verpflichten sich zum Tragen eines medizinischen Mund-Nasen-Schutzes.
- Es ist der gebotene Mindestabstand (1,5 m) zu wahren.
- Es ist den Markierungen, Hinweisschildern und Anweisungen der Hygienebeauftragten Folge zu leisten.
- Risikopatienten und Angehörigen der Risikogruppen wird von einer Teilnahme abgeraten.
- Ein- und Ausgang: Zuschauereingang.
- **Es wird ein frühzeitiges Erscheinen empfohlen, um das Einlassprozedere zu entzerren.**

### **5. Maßnahmen zum Hygieneschutz ab / bei Hallenzutritt**

- Der **medizinische Mund-Nasen-Schutz ist dauerhaft zu tragen**. Für den Verzehr von Speisen und Getränken darf er zeitweise abgenommen werden.
- Desinfektion bei Betreten der Halle und zu allen weiteren Gelegenheiten.
- Hinweise und Informationen werden über den Hallensprecher / Hygienebeauftragten kommuniziert.
- Der **Spielbereich** darf zu keiner Zeit betreten werden.
- Empfehlung zur (zusätzlichen) Testung mittels Antigen-Schnelltest oder Liantest zur Selbstanwendung.

## **6. Toilettennutzung und Gastronomie**

- Bei der Nutzung von Toilettenanlagen und dem Kauf von Essen oder Getränken ist auf Wegführung und Hinweisschilder zu achten.

## **7. Presse**

- Unter Wahrung des Mindestabstandes und dem Tragen eines Mund-Nasen-Schutzes darf sich die Presse zum Fotografieren auch am Spielfeldrand aufhalten.

## **8. Verlassen der Halle**

- Nach dem Spielende ist die Halle zügig und geordnet zu verlassen.

## **9. Sonstiges**

- Zuschauer\*innen, welche sich den geltenden Regelungen oder Anweisungen der Hygienebeauftragten widersetzen werden nach Ermahnung der Halle verwiesen / wird der Zutritt zur Halle verwehrt.
- Personen, welche Corona-typische Krankheitssymptome zeigen, wird der Zutritt zur Halle trotz eines Negativnachweises verwehrt.
- Es sind nach Möglichkeit alle Türen und Fenster dauerhaft zum Lüften offen zu halten.

## **Diensthabende Vereinsmitglieder**

- Regelmäßiges Waschen oder Desinfizieren der Hände.
- Das Foyer samt Toiletten ist durch den Wirtschaftsdienst regelmäßig zu reinigen / desinfizieren.

# Hallenplan Groß- sporthalle KKS

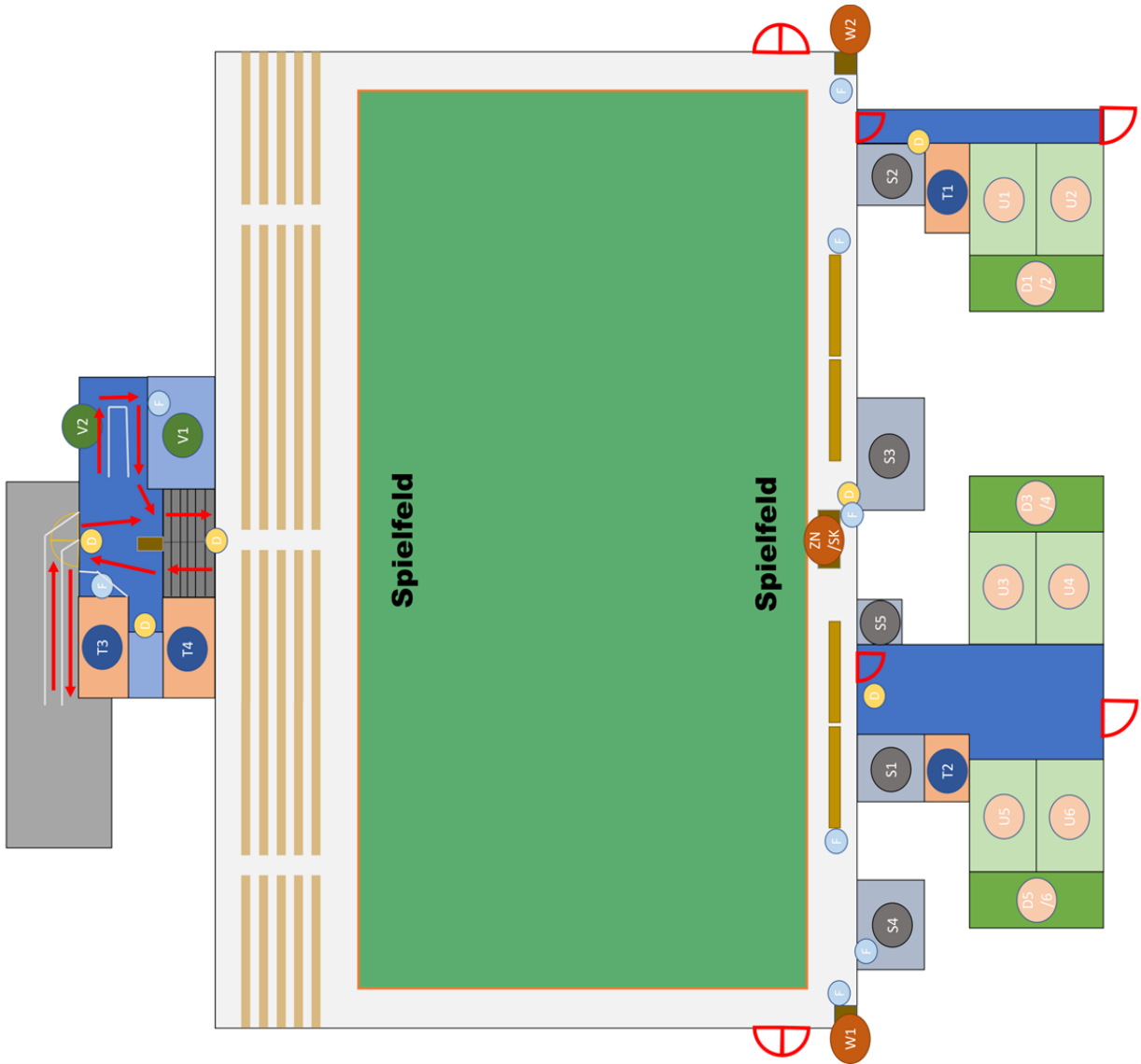

D: Desinfektionsmittelspender

F: Flächendesinfektion

U1-U6: Umkleidekabinen

D1-D6: Duschkabinen

S1-S2: Schiedsrichterkabine

T1-T4: Toiletten (m/w)

W1-W2: Stühle für Wischer

S3, S5: Raum für ZN / SK

S4: Lager

V1-V2: Verkaufsräume